Tallinna Raamatukogude
suvine laste lugemisprogramm
15.05.–15.08.2025
Tallinna Raamatukogud
Suvi raamatuga
www.tallinnaraamatukogud.ee



5. juuni 2025

Kesklinna Sõnumid







Tallinnas tervitavad tule tulemist tantsuansambel Sõleke, ansambel RÜÜT ja Tallinna politseiorkester. Fotod: RÜÜT – Sohvi Viik, Tallinna politseiorkester Liis Reiman

XXVIII laulu- ja XXI tantsupeo tuli jõuab Tallinna 2. juulil!

Tule tulemine on traditsiooniline rännak, mille käigus tuuakse pidutuli esimese laulupeo hällist Tartust pealinna.

Ajalooliselt süüdati tuli Tartus Narva mäel, kuid alates 2014. aastast toimub see ühiselt laulu- ja tantsurahvaga Eesti Rahva Muuseumi mõisapargis Raadil. Tuli on rännanud läbi Eestimaa nii hobuste, autode kui ka veesõidukitega.

Tänavu lõpeb 17 päeva pikkune tuleteekond Tallinnas, kui Harjumaa annab tule 2. juulil pealinnale üle. Pidulikul teekonnal mere äärest linna liigub tuli koos sündmustega Noblessneri sadamast Kalma platsi, Raekoja platsi ja õhtuks Tuvi parki. Ööseks jääb tuli MUBA-sse – hoonesse, kus õpivad tulevaste pidude tegijad.

Tule tulemise ajakava Tallinnas 2. juulil:

Kell 12 saabub tuli purjelaeva Runbjarn pardal Noblessneri sadamasse. Tuld tervitab Eesti suurim kogukonnakoor – Kalamaja segakoor koos Ivo Linnaga. Koori lugu sai alguse Facebookis, kui kohalikud laululembesed otsustasid hakata koos laulma. Tänaseks on kooris üle saja liikme, diplomaatidest ja arstidest kunstnikeni.

Pärast kontserti liigub tuli saatjaskonnaga mööda Vana-Kalamaja tänavat Kalma platsile.

Kell 13.30 tervitavad Kalma platsil saabuvat tuld tantsuansambli Sõleke rühmad: 3. klassi rühm ja segarühmad. Ansambli asutaja ja kunstiline juht Ene Jakobson on kujundanud tugeva tantsuhariduse süsteemi. Sõlekeses tantsib üle 200 inimese ning paljud vilistlased on saanud professionaalideks. 2025. aasta tantsupeol osaleb Sõleke seitsme rühmaga, kokku ligi 120 tantsijat. Üks kunstilistest juhtidest, Helena-Mariana Reimann on tänavuse üldtantsupeo pealavastaja.

Kell 15 algab Raekoja platsi suvepargis kontsert, kus esineb ansambel RÜÜT – omanäoline kooslus, kelle muusika ühendab eesti pärimuse ja tänapäeva kõlapildi. RÜÜT töötab regilaulude ja vanade pillilugude kallal ning loob ka omaloomingut, millele lisavad värvi mõjutused erinevate rahvaste muusikast. Ansamblisse kuuluvad Maarja Soomre, Maili Metssalu, Juhan Uppin ja Jaan-Eerik Aardam.

Kell 19 saab alguse tule tulemise kontsert-piknik Tuvi pargis, kus tuld tervitavad Tallinna politseiorkester ja koorid. Kunstiline juht on Siim Aimla. 1928. aastast pärit traditsioonidega orkestri repertuaar on mitmekesine ja esinemisi jagub nii Eestis kui välismaal. Kontserdi asukoht – Tuvi park rahvusraamatukogu taga – on valitud sümboolselt Eesti raamatu aasta tähistamiseks. Igas peatusepaigas on inimestel võimalus võtta pidutuld ka endaga kaasa, süüdates selleks kaasa toodud küünla, tõrviku või lambi.

XXVIII laulu- ja XXI tantsupidu „Iseoma“ toimub 3.–6. juulil 2025 Tallinnas.



LK 2
Tallinn liigub kauaoodatud peatänava projektiga edasi



LK 4
Rahvusvaheline doonoripäev tõstab esile doonorite elupäästva panuse



LK 5
Südalinna raamatukogus toimus Eesti esimene lastekonverents



LK 6
Tallinna linn toetab Juudi kooli arengut uue kokkuleppe alusel

Loe värskeimaid uudiseid meie kodulehelt
tallinn.ee/kesklinn

Jälgi meid

Facebookis
facebook.com/KesklinnaValitsus

Instagramis
instagram.com/tallinna_kesklinna_valitsus

UUDISED

Kesklinna suveplaanid

Lähenev suve algus on toonud meile mitu head uudist. Lisaks Eurovisiooni lauluvõistlusel saavutatud kolmandale kohale sai Eestist 2029. aasta korvpalli Euroopa meistrivõistluste korraldajariik. On, mille üle uhke olla!

Selge on see, et suured saavutused ei juhtu iseenesest, vaid ikka tõsise töö tulemusena. Ka meie siin linnasüsteemis pingutame iga päev, et paremat pakkuda ja muuta linnaelu üha meeldivamaks ning turvalisemaks kõigile elanikele.

Viimatistest arengutest saab välja tuua peatänava projektiga edasi mineku ning eakatele aktiivset vanaduspõlve võimaldavate tegevuste laiendamise, et lisaks juba toimuvatele tasuta treeningutele saaksid eakad külastada tasuta ka Tallinna loomaaeda, botaanikaaeda ja linnamuuseumit. Ent mõistagi ei saa ainult nende tegevustega piirduda - sellesse loetellu peavad kindlasti lisanduma kultuurisündmused ja teatrietendused. Selle nimel töötame sihikindlalt ja järjepidevalt.

Selge on see, et suured saavutused ei juhtu iseenesest, vaid ikka tõsise töö tulemusena.

Linnavalitsuse poolt heaks kiidetud ja linnavolikokku saadetud lisaeelarvega nähakse muuhulgas ette täiendavad vahendid eestikeelsele õppele üleminekuks ning kortermajade kriisikindlamaks muutmiseks. Volikogu arutelude käigus tõstatus ka lasteaia kohatasu kaotamise küsimus.

Ent kuna suvi on juba uksele koputamas, siis räägime sellestki, mis sel suvel kesklinnas ees ootamas. Ürituste kalender on kahtlemata tihe ja põnev, valik on mitmekesine ja igaüks leiab omale sündmuse kuhu minna - alustades laulu- ja tantsupeost ning lõpetades erinevate maailmatasemel artistide kontsertidega.

Ka Kesklinna valitsuses oleme vaeva näinud, et mitmekülgne kultuuriprogramm suveks kokku panna. Taas tulevad suvekontserdid, lastehommikud ning erinevad treeningud, nagu spordipealinnale kohane. Ehk õnnestub mõnel neist ka kohtuda. Näiteks kettagolfitreeningutel Järve metsas, kus looduse keskel on mõnus sportida.

Juunis tähistatakse ka rahvusvahelist veredoonorluse päeva. Kesklinna valitsuse kolleegidega juba käisime verd annetamas. Kutsun teidki seda tegema, sest iga annetus võib kinkida kellelegi elu, olla lootuseallikas raskel hetkel ning samas peegeldab see meie ühiskonna hoolivust ja valmisolekut üksteist toetada.

Juulis Kesklinna Sõnumid puhkavad. Loodan, et puhata saate suvel teiegi. Kirjasõnas kohtume taas augusti alguses, mil toome teieni uued uudised ja tegemised.

Soovin kõigile rõõmsat ja tegusat suve!

Sander Andla
Kesklinna vanem



Kesklinna Sõnumite järgmine number ilmub 7. augustil.

Väljaandja: Tallinna Kesklinna Valitsus
Linnaosavalitsuse üldtelefon: 645 7200
E-post: kesklinnasonumid@tallinnlv.ee
Kirjastanud: OÜ Rkontor
Trükkinud: AS Kroonpress
Levitanud: OÜ Target Master



FOTO pealkiri: Arhitektuurikonkursi võidutöö "Kevad linnas" lahendus näeb ette kaasaegset haljastatud linnaruumi, kus on hea liikuda, aga ka hea viibida. Autorid: Toomas Paaver (Linnalahendused OÜ), Indrek Kustavus (Extech Design OÜ), Indrek Peil, Siiri Vallner, Kristel Niisuke, Valdis Linde, Riin-Kärt Ranne (Kavakava OÜ).

Kauaoodatud peatänava projekt läheb edasi

Tallinna peatänava projekt näeb ette kaasaegse, inimsõbraliku ja rohelise esindustänava loomist Narva ja Pärnu maanteele Jõe-Pronksi tänava ristist kuni Vabaduse väljakuni.

Peatänava projektil on päris pikk ajalugu. Esmane arhitektuurikonkurss peeti juba 2016. aastal ning selle võitis töö "Kevad linnas". Eskiisprojekt valmis kaks aastat hiljem, kuid siis projekteerimine peatati, viidates vajadusele viia eelnevalt lõpule prioriteetsemad projektid.

Eelmisel aastal hakati objektiga taas tegelema ning sel suvel viiakse läbi projekteerimistingimuste menetlus, mille käigus korraldatakse ka avalik arutelu. Projekteerimistingimuste alusel koostatakse detailne ehitusprojekt, kus täpsustatakse kõik tehnilised ja ruumilised lahendused – teed, kõnniteed, tehnovõrgud, haljastus ja tänavavalgustus. Ehitus algab eeldatavasti 2028. aastal.

Aksel Johannes Part, Tallinna keskkonna- ja kommunaalameti linnakeskkonna kavandamise osakonna juhataja, viitab peatänava projekti tutvustades Tallinn 2035 arengustrateegiale, mille võtmesõnad on liiklusohutus, säästvad liikumisviisid, viibimisruum südalinnas, rohelus ja võimaluste paljusus. "Et võimalikult erinevad inimesed võimalikult erinevate soovide, eelistuste ja eluplaanidega saaksid linnaruumi võimalikult hästi kasutada; et see võimaldaks neil teha rohkem kui täna," selgitab Part.

Peatänava projekteerimistingimuste avalik arutelu toimub 11. juunil kell 17.30 Nordic Hotel Forumis.

Aastaid tagasi loodud võidutöö "Kevad linnas" autorid on arhitektid Toomas Paaver (Linnalahendused OÜ), Indrek Kustavus (Extech Design OÜ), Indrek Peil, Siiri Vallner, Kristel Niisuke, Valdis Linde, Riin-Kärt Ranne (Kavakava OÜ). Praegu kavandatav peatänava lahendus lähtub üldjoontes võidutööst ja 2018. aasta eskiisist, aga näeb ette rohkem haljastust, rattastrateegial põhinevat rattataristut; täpsustuvad ristmike lahendused ja ühistranspordipeatuste asukohad.

Mis on praeguse tänava kitsaskohad?

Arhitekt Ann Kristiin Entson linnaplaneerimise ametist toob välja praeguse tänavaruumi kitsaskohad: "Ta on suunatud suuresti läbiliikumisele ja meie eesmärk on luua viibimisruumi. See on ülelinnalise tähtsusega koht, kus on väga palju liikujaid; inimesed liiguvad siin tööle, koju, asutustesse, on olulised ühistranspordipeatused. See tähendab, et see ruum peab olema inimestele meeldivam, mugavam ja suunatud sellele, et nad ei tahaks sealt ära põgeneda."

Tallinna peatänava projekti eesmärk on luua kaasaegne, inimkeskne ja kestlik esindustänav, mis toetab linna arengut elukeskkonna ja liikumisviiside mitmekesistamisel. Muudatustega kujundatakse keskkond, kus jalakäijatel ja jalgratturitel on turvaline ja meeldiv liikuda, samal ajal arvestatakse ka ühistranspordi ning piirkonna ettevõtjate vajadustega. Projekt toetub inimmõõtmelise linnaplaneerimise põhimõtetele, pakkudes lahendusi liiklusmüra vähendamiseks, elukeskkonna parandamiseks ja linnaruumi avatuks ja inimsõbralikuks muutmiseks.

Peatänava projekteerimistingimuste avalik arutelu toimub 11. juunil kell 17.30 Nordic Hotel Forumis.

Lisainfo projekti kohta on avaldatud veebilehel https://www.tallinn.ee/et/peatanav.



Ka kõige pisemad talgulised andsid rõõmuga oma panuse, et lastele pühendatud puud saaksid suureks ja tugevaks hakata kasvama.
Foto: Aleksandr Gužov, Tallinna Strateegiakeskus

Iga vastsündinu auks istutatakse tänavu pealinna puu

Tallinna haljasaladele, hoovidesse ja tänavatele lisandub 3500 puud – sama palju on oodata sel aastal uusi väikeseid linlasi. Tegu on pealinna suurima puude istutamise projektiga, millega linn soovib luua tervislikku ja rohelist avalikku ruumi.

Lastele pühendatud puud leiavad endale paiga 193 erinevas istutuskohas üle linna, peamiselt hoovides, haljasaladel ja tänavate ääres. Enim istutatakse sel kevadel ilukirsipuid (120), õunapuid (89), iluõunapuid (63), erinevaid pihlakaid (65) ja kuuski (64). Lisaks saavad mulda ka männid, lehised, pooppuud, kased, pärnad, tammed, vahtrad, toomingad jm. Puude täpsed istutuskohad on välja valitud koostöös linnaosavalitsustega, kes tunnevad kõige paremini kohalikke olusid. Projekti kohta saab lugeda lähemalt veebilehelt puud.tallinn.ee.

Mais ja juunis korraldati linlastele puude ühisistutused igas linnaosas, kuhu olid oodatud kõik, kellele on olulised head kogukonnasuhted ja roheline linnaruum. Kesklinnas toimunud kevadise talgupäeva käigus istutati puud Juhkentali 19a haljasalale. Talgutel osalejatele jagati praktilisi teadmisi puude hooldusest ja rohelise linnaruumi olulisusest.

Kahel järgneval aastal, 2026 ja 2027, hooldab noori istutatud puid hanke võitnud töövõtja, hooldustöid kontrollib Tallinna keskkonna- ja kommunaalamet.

KESKKOND



Metsloomade abistamine nõuab oskusi, spetsiaalset varustust ja keskkonda ning põhjalikku arusaama looma liigispetsiifilistest vajadustest.
Foto: Eesti Metsloomaühing

Eesti Metsloomaühing kutsub üles vastutustundlikkusele metsloomade aitamisel

Eesti Metsloomaühing on suurim metsloomade abistamisele keskenduv organisatsioon Eestis. Alates 2017. aastast on ühing tegelenud abivajavate metsloomade päästmise, ravi ja rehabilitatsiooniga, et aidata nad tagasi oma loomulikku elukeskkonda.

Ühing koondab üle-eestilist vabatahtlike ja hoiukodude võrgustikku ning teeb koostööd veterinaaride, loodusteadlaste ja teiste ekspertidega, et iga looma abistamine toimuks teaduspõhiselt ja looma heaolu silmas pidades.

Igal kevadel ja suvel jõuab ühinguni palju teateid metsloomapoegadest, kelle inimesed on leidnud ja püüdnud neid omal käel aidata. Heast tahtest tegutsemine võib aga paraku lõppeda looma jaoks traagiliselt, kui puuduvad vajalikud teadmised ja kogemus. Levinumad vead on seotud vale toiduga – näiteks lehmapiima, kassipoja- või kutsikapiimasegude andmisega, mis ei sobi metsloomade seedesüsteemile. Metsloomapojad on väga õrnad ning vale toitmine põhjustab nende surma.

Samuti juhtub sageli, et vedelik satub oskamatu toitmise käigus looma hingamisteedesse, põhjustades kopsupõletikku või lämbumist. Pealtnäha võib tunduda, et loom tunneb end esialgu hästi, kuid juba mõne päevaga võib tema seisund järsult halveneda. Siis pöördutakse abi saamiseks spetsialistide poole, kuid sageli on liiga hilja. Metsloomade abistamine nõuab oskusi, spetsiaalset varustust ja keskkonda ning põhjalikku arusaama looma liigispetsiifilistest vajadustest.

Eesti Metsloomaühing rõhutab, et kõige olulisem, mida leitud metsloomapoja heaks teha saab, on võtta kohe ühendust spetsialistidega. Enamasti ei vaja hättasattunud loom leidmise hetkel kohest toitmist ega sekkumist – see võib rohkem kahju kui kasu tuua. Sageli ei ole loom hätta sattunud, vaid tema ema on läheduses ja jälgib olukorda. Näiteks on nii paljude linnupoegade puhul, kes tulevadki pesast välja maapinnale enne lennuvõimeliseks saamist kuid vanemad jälgivad ja toidavad neid seal edasi. Inimese sekkumine võib katkestada loomapoja sideme vanematega.

Ühingu poole pöördudes saab inimene nõu: kuidas käituda, mida jälgida ja millal ning kuidas loom vajadusel spetsialistidele üle anda. Sel moel on võimalik tagada, et loom saab päriselt abi ning tema taastumine kulgeb ohutult ja loomulikult. Tipphooajal on pöördumisi palju ning tuleks varuda kannatust – vabatahtlikud ei jõua kohe iga abivajava loomani. Kui teil on võimalus vajadusel looma transportida, siis andke sellest ühingule teada.

Soojal suvepäeval on haavatud metsloomadele suureks ohuks kärbsed, kes munevad looma näole, haava ümbrusesse või karvadesse ja munadest arenevad kiiresti vaglad. Seetõttu tuleb haavadega või apaatne loom tõsta siseruumi, kus kärbsed talle ligi ei pääse. Kui aga loomal on juba peal kärbsemunad, mis näevad välja nagu valged terad või pudru moodi mass, siis tuleb need võimalikult kiiresti eemaldada.

Kui leiad metsloomapoja või abivajava looma:

- ära toida ega jooda teda omaalgatuslikult,
- ära paku metsloomale piimatooteid,
- pane metsloomа juurde madalal alusel puhast joogivett, et ta saaks ise sealt soovi korral juua,
- tõsta silmnähtavalt vigastatud, alajahtunud või apaatne loom kinnastega vaiksesse, sooja ja turvalisse kohta,
- võta kohe ühendust Eesti Metsloomaühinguga numbril **+372 5632 2200** või saada sõnum ning toimi nõuannete järgi.

Täpse info ja kontaktid leiad veebilehelt: **www.metsloom.ee**

Iga kõne ja õigel ajal tehtud otsus võib päästa elu. Metsloomade abistamine ei ole ainult heatahtlikkusest juhitud tegevus, see vajab teadmisi, kogemust ja oskust arvestada iga liigi eripäraga. Eesti Metsloomaühing palub inimestel usaldada neid, kes tegelevad sellega igapäevaselt ning kelle eesmärk on üks: aidata loomi nii, et nad saaksid võimaluse naasta loodusesse elujõulise ja tervena.

Mis vahe on „parim enne“ ja „kõlblik kuni“ märgistusel?

Toidukaupade märgistusel „parim enne“ ja „kõlblik kuni“ on lihtne vahet teha, mõeldes sõnade tähendusele.

„Kõlblik kuni“ säilivusaeg märgitakse kiiresti riknevale kaubale, näiteks toorele lihale, mis ei ole pärast vastava kuupäeva möödumist enam söömiseks kõlblik. Säilivusaja ületanud kaupa pole lubatud müüa ega soovitata ka tarbida, kuna see võib olla tervisele ohtlik.

„Parim enne“ märgisega toit on kuni vastava kuupäevani parima kvaliteediga, kuid ka pärast seda veel mõnda aega õigete säilitustingimuste puhul söömiseks kõlblik. „Parim enne“ märgistust kannavad näiteks leib, sai ja kuivained. Tarbijakaitseseaduse mõistes on tegemist puudusega kaubaga, mille kaupleja peab teistest kaupadest eraldama ja üheselt mõistetavalt tähistama ning müüma soodushinnaga. Kaupleja võtab „parim enne“ kuupäeva ületanud kaupa müües vastutuse, hinnates, et toode on tervisele ohutu.

• Pööra kaupluses toitu ostes tähelepanu märgistusele.

• Ära osta „kõlblik kuni“ kuupäeva ületanud kaupa, kui kauplus ei ole seda müügilt eemaldanud.

• Tea, et „parim enne“ aja ületanud toode võib olla õigetes säilitustingimustes veel mõnda aega söömiseks kõlblik ja tervisele ohutu.

• Kui tekib kahtlus, kas toit on ohutu, kontrolli selle välimust, lõhna ja maitset.

Küsimuste tekkimisel pöörduge Tallinna strateegiakeskuse linna ettevõtlusteenistuse tarbijakaitse osakonna poole tel 640 4232, e-posti aadressil tarbijainfo@tallinnlv.ee või tulge nõustamisele Tallinna tarbijakaitse infopunkti Vabaduse väljak 7 esimesel korrusel. Aitame kasulike nõuannetega.

TALLINNA KESKLINNAS ELAB 68 394 INIMEST

Aprillis vähenes Kesklinna elanike arv 66 võrra. Aasta algusest on linnaosa elanikkond kahanenud 102 inimese võrra. Tallinna elanike arv langes aprillis jooksul 155 võrra. Aasta algusest on pealinna elanikkond vähenenud 515 inimese võrra. 2025. aasta 1. mai seisuga elas Tallinnas 461 094 inimest.

Allikas: Rahvastikuregister, 1. mai 2025

LÜHIDALT

1. juunist tõusid klaasmahutite tühjendamise hinnad

Alates 1. juunist 2025 tõusid klaaspakendi mahutite tühjendamise hinnad Tallinna Jäätmete Taaskasutuskeskus AS-i teenindatavates piirkondades (Kesklinn, Mustamäe, Nõmme).

Tallinna linn soovitab tellida klaaspakendi mahuti tühjendamine pakendite taaskasutusorganisatsioonidelt, kes pakuvad soodsamat teenust.

Tootjavastutusorganisatsioon (TVO)
5300 0011 (E–R 8:00–17:00)

Eesti Pakendiringlus (EPR)
633 9240 (E–R 9:00–17:00)

Ragn-Sells AS – keskkonna- ja ringmajandusettevõte
606 0439 (E–R 9:00–17:00)

Tondi raamatukogu suletakse suvel remondiks

1. juunist kuni 31. augustini on Tondi raamatukogu remonttöödeks suletud. Kasutada ei saa ka tagastusluuki, lähim tagastusluuk asub Südalinna raamatukogus aadressil Estonia pst 8.

Enne sulgemist laenatud raamatute tagastustähtaeg lükkub edasi raamatukogu uuesti avamiseni. Remont võib kesta prognoositust kauem, avamine ei pruugi toimuda täpselt 1. septembril. Jälgige infot tallinnaraamatukogud.ee.

Vabandame võimalike ebamugavuste pärast ja loodame teid kohata uuenduskuuri läbinud raamatukogus.

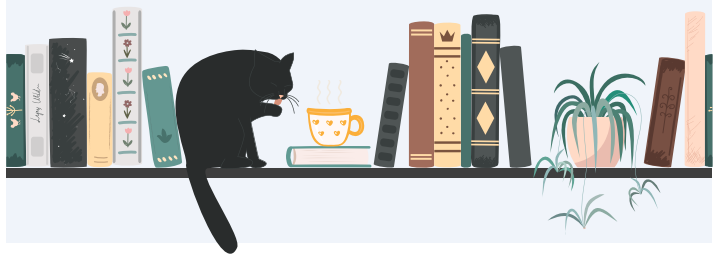



UUDISED







Vere loovutamise protseduur võtab aega vaid 5-10 minutit, kuid võib abivajajale kinkida aastakümneid. Fotod: Kesklinna Valitsus

Rahvusvaheline doonoripäev tõstab esile doonorite elupäästva panuse

14. juunil tähistatakse ülemaailmset doonoripäeva. Päeva eesmärk on tõsta teadlikkust veredoonorlusest, tunnustada juba tegutsevaid doonoreid ning kutsuda üles uusi annetajaid andma abivajajatele oma verega elupäästvat panust.

Miks on veredoonorlus elude päästmisel asendamatu?

Verd ei ole võimalik tööstuslikult toota – selle ainus allikas on vabatahtlik doonor. Napilt üle kahe protsendi Eesti inimestest on doonorid, aga vereülekannet vajab meist elu jooksul kolmandik. Doonoriverd kasutatakse rasketel operatsioonidel ja sünnitustel ning patsientide raviks vähija maksahaiguste, verejooksu, raske trauma, aneemia, leukeemia, põletuste ja paljude teiste haiguste puhul. Doonorivere toel on võimalikud ka paljud plaanilised operatsioonid, mida muidu liiga suure verekaotuse kartuses ei saaks sooritada.

Uute doonorite hulk langeb

Tervise Arengu Instituudi statistika näitab murettekitavat langustrendi esmakordsete annetajate osas. „Eelmisel aastal loovutas elus esmakordselt verd üle 3600 inimese – see on 13% kõikidest veredoonoritest. Uute doonorite arv on aastaga 6,6% vähenenud," ütleb TAI vanemanalüütik Gettrin Kivisild. Kokku loovutas möödunud aastal verd 28 059 inimest, neist enamik korduvannetusena.

Doonor annab ühe loovutuskorra käigus 450 ml verd, mis on olenevalt tema kehakaalust ainult 7-13 protsenti kogu vere mahust. Plasma kogus taastub keskmiselt ööpäeva, vererakkude arv keskmiselt kolme nädala jooksul. Vereandmine ei kahjusta doonori tervist, vaid hoopis aktiviseerib vereloome protsessi.

Iga kord kui inimene verd andma läheb, hinnatakse tema doonoriks sobivust, et tagada nii doonori kui ka doonorivere saajate ohutus. Möödunud aastal ei pääsenud vereloovutusele enam kui

Napilt üle kahe protsendi Eesti inimestest on doonorid, aga vereülekannet vajab meist elu jooksul kolmandik.

7000 verekeskuste külastajat. Peamine põhjus, miks ajutiselt veredoonorlusest kõrvale jäädi, oli doonori madal hemoglobiini tase.

Verd saab käia annetamas Ädala verekeskuses, Ülemiste doonorikeskuses või spetsiaalsetel doonoripäevadel eri asutustes üle eesti. Eelmisel aastal toimus Eestis kokku 638 doonoripäeva, mida peeti nii eraettevõtetes, kultuurimajades kui ametiasutustes. Nende käigus koguti kokku 39% verevarudest. Eesti haiglates kasutati eelmisel aastal erinevaid verekomponente enam kui 15 000 patsiendi ravis, nende seas oli 348 alla 15-aastast last.

Milleks doonoriverd kasutatakse

Kogutud ja kontrollitud doonorveri tsentrifuugitakse ja jaotatakse kolmeks eri komponendiks: punalibled, vereliistakud ja plasma.

Punalibled on kõige arvukam vere rakuline komponent, mis moodustab vere koostisest ligi 45 protsenti. Punalibledes sisalduv hemoglobiin seob kopsudes hapnikku ja transpordib seda kudedesse. Punaliblede põhiline eesmärk ongi tagada kudede ja organite normaalne hapnikuga varustatus. Doonorilt saadud punalibled säilivad 35 päeva ja neid kasutatakse verekaotuse korvamiseks operatsioonidel või sünnitusel, verevahetuse tegemiseks vastsündinutel ja kehvveresuse ehk aneemia puhul.

Vereliistakud on rakufragmendid, mis osalevad vere hüübimisprotsessis ja nende põhiülesanne on veresoonte terviklikkuse tagamine. Vere üldmahust moodustavad need alla ühe protsendi. Doonoriverest eraldatud vereliistakutest tehakse säilituslahuse lisamisega kontsentraat, mida kantakse üle inimestele, kelle veres on neid liiga vähe või kellel need ei funktsioneeri õigesti, näiteks leukeemiat põdevatele patsientidele intensiivse kemoteraapia korral; aga ka vere- ja maksahaiguste, vähi, põletuste ja suure verekaotuse korral. Ühe ülekandeks vajamineva ravidoosi tegemiseks kasutatakse viie doonori verd, kusjuures vereliistakud säilivad vaid viis kuni seitse päeva, mistõttu on eriti oluline, et doonorite hulk püsiks aasta lõikes pidevalt stabiilne.

Plasma moodustab verest üle poole ja sisuliselt on see vedelik, milles rakud saavad liikuda. Plasmaga kanduvad keharakkudeni toitained ja selles liiguvad ka jääkained, mis tuleb kehast välja viia. Plasma olulisemad koostisosad on vesi, valgud ja hüübimisained. Plasma ülekannet on vaja hüübimishäirete korral ja massiivsete verejooksude korvamiseks. Plasma on kõige kauem säiliv verekomponent – kiirkülmutatuna säilib see kuni kolm aastat.

Lisaks kasutusele vereülekannetes on plasma ka asendamatu ravimite allikas. Plasma puhastamise, kontsentreerimise ja erinevate koostisosade eraldamise läbi saab valmistada meditsiini tarbeks enam kui 20 erinevat väga tõhusat ravimit. Neid kasutatakse paljude haiguste, näiteks immuunpuudulikkuse, neuroloogiliste, nakkus- ja autoimmuunhaiguste, südamepuudulikkuse, astma, raseduse korduvate katkemiste, veritsuste ja hemofiilia raviks.

Levinud on eksiarvamus, et doonorverd on kõige enam vaja õnnetusjuhtumite korral. Tegelikult see nii ei ole. "Üldiselt kõige suurem protsent kogutud verest läheb vähihaigetele patsientidele, 48 protsenti," valgustab Mirjam Nõmm, doonorluse turundusspetsialist Ädala verekeskusest.

Millega peaks esmakordne doonor arvestama?

Tulles verd loovutama, võiks ajakuluks arvestada vähemalt tunniga. Esmakordsele doonorile vormistatakse doonorikaart ja meditsiinilises läbivaatuses selgitatakse doonoriks olemise tingimusi. Ülejäänud aeg kulub ankeedi täitmisele, meditsiinilisele läbivaatusele ja puhkamisele pärast vereloovutamist. Vereloovutamine iseenesest võtab aega kõigest viis kuni kümme minutit.

Doonoriks sobib 18-65aastane inimene, kes on hea tervise juures. Mõnede ravimite tarvitajatele on doonorlus vastunäidustatud. Piiranguid on teisigi. "Kui teil on olnud puuk, siis kaks kuud ikkagi ei tohi tulla. Ja näiteks kui te olete tätoveeringu teinud, siis neli kuud peale tätoveeringu tegemist saate alles uuesti doonoriks tulla," selgitab Mirjam Nõmm.

Samuti ei tohi vereloovutusele eelneval päeval tarbida alkoholi ja enne doonoriks tulemist võiks süüa rauarikast toitu. "Ikkagi kõht peaks olema täis," täpsustab Nõmm.

Vereloovutus on lihtsaim võimalus teha head. Doonoriks tulek ei nõua palju aega ega vaeva, kuid annab võimaluse teha hindamatu kingitus – päästa kellegi elu.

Lisainfot doonoriks tulemise kohta leiab veebilehelt verekeskus.ee.

KUI TIHTI SAAB VERD LOOVUTADA?

Mehed võivad verd anda iga kahe kuu tagant, naised iga kolme kuu tagant.

KUI KAUA DOONORVERI SÄILIB?

Plasma – 3 aastat
Punalibled – 35 päeva
Vereliistakud – 5-7 päeva

KAS TEADSID?

Rahvusvahelist doonoripäeva tähistatakse 14. juunil, mil on ka Austria teadlase Karl Landsteineri (1868–1943) sünniaastapäev. Landsteiner oli biokeemik ja arstiteadlane, kelle läbimurdeline töö pani aluse tänapäevasele turvalisele vereülekandele. Aastal 1900 avastas ta kolm veregruppi – A, B ja 0 –, mis võimaldasid hakata vereülekandeid tegema teadlikult ja ohutult. Hiljem, 1937. aastal, avastas ta koos Alexander Wieneriga ka reesusfaktori. Oma panuse eest meditsiini pälvis Landsteiner 1930. aastal Nobeli preemia.

UUDISED







Konverentsi järel said osalejad ajada juttu tuntud lastekirjanikega. Kohale olid tulnud Andrus Kivirähk, Anti Saar, Heiki Ernits, Hugo Vaher, Ilmar Tomusk, Ilmar Trull, Jana Maasik, Janno Põldma, Kadri Hinrikus, Ketlin Priilinn, Kätlin Vainola ja Urmas Nemvalts. Kirjanikud jagasid noortega lugusid oma loomingulisest teekonnast ja vastasid nende küsimustele. Fotod: Tallinna Raamatukogud

Südalinna raamatukogus toimus Eesti esimene lastekonverents

24. mail toimus Tallinna Südalinna raamatukogus Eesti esimene lastekonverents "Milliseid lasteraamatuid tahame?", kus võtsid sõna vaid 5.–6. klassi õpilased. Sündmust modereerisid samuti noored ja vestlusringe juhtisid lapse õiguste saadikud.

Noori oli konverentsile tulnud üle Eesti – Võrumaast Harjumaani, et arutleda, millised on head lasteraamatud just nende vanusegrupile. Arutelud näitasid selgelt, et noored väärtustavad lugemist ja nad tahavad olla kaasatud neile mõeldud kirjanduse loomisesse.

Konverentsil arutleti peamiselt kolme suurema teema üle: eesti- versus ingliskeelne kirjandus, slängikasutus raamatutes ja illustratsioonide kasutamine raamatutes. Paneelis pälvis tulihingelise arutelu just slängikasutus. Ja kui võiks arvata, et noored eelistavad raamatutes näha rohkem pilte, siis vastupidi. Valdav arvamus oli, et teksti võiks olla rohkem, et enda fantaasia saaks töötada.

"Laste kaasamine ühiskondlikult olulistesse teemadesse on olnud pikalt valukohaks. Toimunud lastekonverents viis meid sammukese lahendusele lähemale - kokku said lapsed, kes avaldasid arvamust ja jagasid enda mõtteid otse kirjanikele. Usun siiralt, et see traditsioon toob endaga kaasa muutuse, mis annab võimaluse lastel kaasa rääkida neid kõnetavatel teemadel," ütles Lastekaitse Liidu laste- ja noortevaldkonna koordinaator Triin Sooäär.

„Kummituste peatänav" ja „Neetud aare" ning mitmete teiste tuntud teoste autori Jana Maasiku arvates oli sündmus vahva. "Sündmus oli kindlasti neile vajalik. Mida rohkem nad neile suunatud kirjandusest mõtlevad, sellest räägivad ja selle üle vaidlevad, seda parem. Kohalolijad olid kõik tublid lugejad, loodetavasti on nad oma klassides teistele eeskujuks. Selliseid üritusi võiks neile kindlasti korraldada ka tulevikus," sõnas Maasik.

"Ta ei teinud seda" ja palju teised raamatud kirjutanud Ketlin Priilinna arvates oli väga rõõmustav ja inspireeriv kohata nii palju innukaid ja lugemishuvilisi noori. "Just selline vahetu tagasiside motiveerib autoreid ikka edasi ja aina paremaid raamatuid kirjutama," leidis ta.

"Kuidas minust ei saanud kirjanikku" ja mitmete teiste lugude autor Anti Saar võttis sündmuse kokku mõttega, et lugemine ei pea tingimata olema üksildane tegevus: "Varem või hiljem tekib ju igas lugejas küsimus, miks mulle meeldivad just seda või teist sorti raamatud. Ja tekib ka huvi oma arvamusi ja eelistusi, kas oma sõprade või teiste raamatusõpradega jagada."

Tallinna Raamatukogude lastetöö peaspetsialisti Merle Tanilsoo arvates õnnestus Eesti esimene lastekonverents suurepäraselt. "Tänu armastusele lugemise vastu leiti kiirelt ühine keel. Kohtumiseni juba järgmisel aastal, aga siis 3.–4. klassi õpilastega, et kuulata ka nende arvamusi."

Konverentsi korraldasid Lastekaitse Liit ja Tallinna Raamatukogud. Sündmuse eesmärk oli tõsta esile laste häält kirjanduses ning luua platvorm, kus noorte arvamust võetakse tõsiselt – sisuliselt ja kujunduslikult.

LÜHIDALT



Juuniküüditamise mälestusüritus. Foto: Ellen Rudi, Tallinna Strateegiakeskus

14. juunil möödub 84 aastat juuniküüditamisest

14. juunil 1941 viisid Nõukogude Liidu okupatsioonivõimud Eestis läbi massilise küüditamise, mille käigus saadeti kodumaalt välja üle 10 000 inimese. Selle jõhkra vägivallaaktsiooni eesmärk oli likvideerida igasugune vastupanu okupatsioonirežiimile.

Vaenlaseks peeti kõiki, kes olid iseseisva Eesti ülesehitamisel silma paistnud või keeldusid koostööst okupantidega. Küüditamised toimusid öö varjus, mil kodudesse tunginud relvastatud NKVD ohvitserid andsid peredele vaid loetud minutid pakkimiseks ning käsutasid nad siis oma kodudest lahkuma.

Täisealised mehed lahutati oma perekondadest. Enamik neist hukkus vangilaagrites. Naised, lapsed ja vanurid, kes kurnava rongiretke kinnistes loomavagunites, vähese vee ja toidu ning olematute sanitaartingimustega üle elasid, leidsid end kaugel Siberis, kus nad langesid nälja, külma, raske sunnitöö või repressioonide ohvriks.

See juunipäev purustas tuhandeid perekondi ja rebis Eesti rahva ajalukku sügava haava. Juuniküüditamine jääb meie ühismällu kui ränk inimõiguste rikkumine ja hoiatav meeldetuletus vabaduse haprusest.

Aita luua Kesklinna kalender!



Kesklinna valitsus kuulutab välja fotokonkursi „Minu Kesklinn" linnaosa 2026. aasta kalendri loomiseks.

Fotokonkursil osalemiseks tuleb jäädvustada foto, millel kujutatu peab olema seotud Kesklinna linnaosaga.

Fotod peavad olema horisontaalsed. Fotofaili lühema külje miinimumpikkus on 2500 pikslit. Foto peab olema esitatud originaalsuuruses .jpg või .jpeg formaadis. Lubatud on piltide töötlus: värvi, kontrasti ja kaadri piiride korrigeerimine fototöötlustarkvaraga. Kollaažid ja arvutigraafika ei ole lubatud. Fotol ei tohi olla allkirja, kuupäeva, autoriõiguse märget ega raami.

Foto edastamisel tuleb märkida töö pealkiri, autori nimi ja kontakttelefon. Iga osaleja võib esitada kuni kolm tööd. Foto autor annab nõusoleku Kesklinna valitsusele kasutada fotot kalendri kujundamisel.

Kõigile tingimustele vastanud fotode hulgast valib žürii välja 14 kõige silmapaistvamat ja sobivamat fotot, mis hakkavad kaunistama Kesklinna linnaosa 2026. aasta kalendrit.

Kalendrid on mõeldud kingituseks ja neid jagatakse tasuta Kesklinna valitsuse üritustel. Lisaks saavad kalendri kingituseks ka väljavalitud fotode autorid.

Fotod või link üleslaetud fotodega palume saata hiljemalt 1. novembriks 2025 meiliaadressil kristina.alunurm@tallinnlv.ee.

Tallinnas avati Eesti esimene noorsootöö meetoditel tegutsev noortekohvik

21. mail avati Tallinna südalinnas Eesti esimene noorsootöö põhimõtetel tegutsev noortekohvik MONO Baas. Kohvik avati linnavolikogu hoone keldrikorrusel (Vana-Viru 12), kuhu pääseb hoovist.

Noortekohvik MONO Baas loodi eelkõige vastusena vajadusele pakkuda noortele vaba aja veetmise võimalusi väljaspool tavapärast huvitegevust ja noortekeskusi. Eriti oluline on toetada neid, kellel puudub järjepidev kontakt noorsootöö spetsialistidega ja kelle jaoks keskkond peab olema vabalt ligipääsetav ja usaldusväärne.

Tallinna linnavolikogu esimehe Toomas Kruusimägi sõnul on noortekohviku avamine volikogu hoones mõistlik lahendus, sest noored said vajaliku koha kooskäimiseks ning tühjalt seisnud ruumid kasutuse. „Noortekohviku loomine on hea ja oodatud asi, eriti kesklinnas, kus noored väga palju liiguvad ja aega veedavad. Nüüd on noortel üks turvaline paik juures, kuhu nad on alati oodatud, et koos midagi huvitavat teha, uusi asju õppida ning vajadusel spetsialistidelt nõu ja tuge küsida," sõnas Kruusimägi.

Tegu ei ole kohvikuga selle traditsioonilises tähenduses, vaid noorsootöö meetodiga, mille kaudu mobiilsed noorsootöötajad loovad kontakti 13–17-aastaste noortega, kes veedavad oma vaba aega linnas avalikus ruumis. Noortekohvik on koht, kus noored saavad turvalises keskkonnas suhelda, osaleda töötubades ja koolitustel ning saada individuaalset nõustamist. Kohvik mahutab korraga maksimaalselt kuni 40 inimest. Aja jooksul lisandub noortekohvikule kohvikuteenus, kust noored saavad osta suupisteid.

Ka kohvikuruumide asukoht südalinnas ei ole juhuslik. See on kergesti ligipääsetav koht, kus noored suure osa oma vabast ajast veedavad. Seetõttu võimaldab noortekohvik teha noorsootööd seal, kus noored liiguvad ja viibivad. Noortekohvikus ei ole kindlaid programme ega kindlat kava – fookuses on noore isiklik vajadus ja valik.

Noortekohvik on avatud esmaspäevast reedeni kell 14-19, suveperioodil K, R ja L kell 15-20. Kohvikus töötab korraga kokku kolm mobiilset noorsootöötajat, noortekeskuse töötajat, tudengit ja vabatahtlikku.

Noorsootöö eest noortekohvikus vastutavad Tallinna haridusameti noorsootöö osakonna spetsialistid. Kohviku külastajatele on ruumides kehtestatud selged kokkulepped, mida tuleb järgida.

HARIDUS



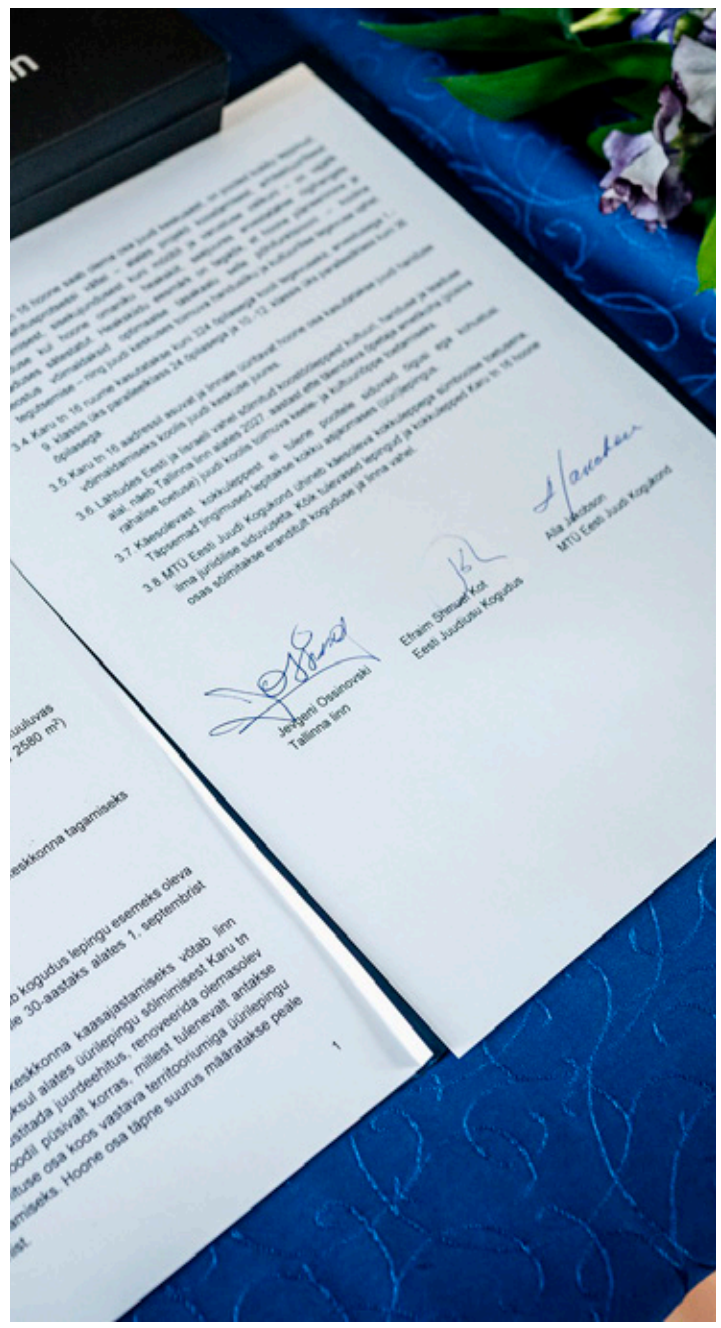

Linnavalitsuse soov on anda Juudi koolile pikaajaline kindlustunne ja pakkuda õpilastele tänapäevast õpikeskkonda.
Fotod: Ellen Rudi, Tallinna Strateegiakeskus.

Tallinna linn toetab Juudi kooli arengut uue kokkuleppe alusel

Tallinna linn, Eesti Juudiusu Kogudus ja MTÜ Eesti Juudi Kogukond sõlmisid 23. mail kolmepoolse heade kavatsuste kokkuleppe, mille eesmärk on tagada Tallinna Juudi Kooli järjepidev areng ja kaasaegse õpikeskkonna kujundamine Karu tänava hoones.

Ajalooline Tallinna Juudi Kooli hoone Karu tänaval tähistas eelmisel aastal oma 100. sünnipäeva. Arhitekt Erich Jacoby projekteeritud hoone, mis avati 2. veebruaril 1924, vastas oma aja kõrgeimatele haridushoonetele seatud nõuetele. Juba tol ajal pakkus kool kvaliteetset haridust ja täitis olulist rolli juudi kogukonna haridus- ja kultuurielus.

Vastne kokkulepe kinnitab poolte ühist soovi tugevdada kooli kui juudi kultuuri ja keele kandja positsiooni Tallinna haridusmaastikul.

„Tulevik algab selle allkirjaga – allkirjaga, mille juured ulatuvad kolme tuhande aasta taha. See pole lihtsalt tint paberil, vaid meie jagatud usk, et haridus on püha pärand, mille kandmine põlvest põlve on osa meie identiteedist. Juudi rahva tugevus on alati seisnenud teadmiste, eneseteadvuse ja põlvkondadevahelise austuse hoidmises. Tallinna Juudi Kool ei ole lihtsalt kool. See on sild mineviku ja tuleviku vahel, koht, kus väärtused juurduvad ja hing saab kasvada. Täna me ei vaata pelgalt lootusrikkalt tulevikku – me ehitame seda vastutustundlikult ja koos," toonitas Eesti Juudiusu Koguduse MTÜ juhatuse liige ja Eesti pearabi Efraim Shmuel Kot.

Eesti juudi kogukonna esindaja Alla Jakobsoni hinnangul peegeldab allkirjastatud kokkulepe ühist tahet säilitada ja arendada juudi kooli pärandit: „Meie jaoks on see heade kavatsuste protokoll sügava sümboolse ja praktilise tähendusega. See on ühise tahte väljendus säilitada ja arendada ainulaadset juudi kooli, mis on aastakümneid olnud osa Eesti kultuuri- ja hariduselust. Me näeme eelseisvat rekonstrueerimist kui võimalust anda koolile uus hingamine – luua kaasaegne, soe ning turvaline keskkond, kus lapsed saavad mitte ainult teadmisi omandada, vaid ka kujundada oma identiteeti, ammutades väärtusi, millega on üles kasvanud eelnevad põlvkonnad. Oleme siiralt tänulikud kõigile, kes usuvad selle tee olulisusse ja on valmis seda koos meiega käima."

Tallinna Juudi Kool tegutseb Karu tänav 16 hoones, mille kasutamiseks on linnal kehtiv üürileping kuni 31. augustini 2027. Pooled on kokku leppinud, et alates 1. septembrist 2027 annab juudiusu kogudus sama kinnistu koos olemasoleva hoone, planeeritava juurdeehituse ja ümbritseva territooriumiga linnale 30 aastaks kooli tegevuse jätkamiseks. Linn kohustub viie aasta jooksul hoone täielikult rekonstrueerima, rajama juurdeehituse ning kujundama kogu koolikompleksi nüüdisaegsetele haridusnõuetele vastavaks õpikeskkonnaks, mis on turvaline, inspireeriv ja toetab õpilaste arengut.

Arendustööd viiakse ellu tihedas koostöös koguduse ja kogukonnaga, et kooli ja juudi keskuse tegevused oleksid nii sisuliselt kui ka ruumiliselt hästi koordineeritud. Eesmärk on tagada, et hoone planeerimine ja teostus looks tasakaalustatud lahenduse kooli põhifunktsiooni ning keskuses toimuva haridus- ja kultuuritegevuse vahel.

Alates 2027. aastast on linnal plaanis luua kooli juurde ka täiendav õpetaja ametikoht juudi keele ja kultuuri õppe toetamiseks, et väärtustada vähemusrahvuste kultuurilist panust Tallinna haridusvõrku.

Tallinna Juudi Kool pakub kvaliteetset haridust 1.–12. klassi õpilastele. Koolil on selge kultuuriline identiteet, mille kese on juudi väärtuste ja traditsioonide hoidmine. Kooli kavandatav maksimaalne mahutavus on 324 õpilast: igas põhikooli astme klassis kuni 24 ning gümnaasiumiklassides kuni 36 õpilast.

Tallinn viis 1. ja 4. klassides läbi seiret eestikeelsele õppele ülemineku toetamiseks

27.–28. mail viis Tallinn läbi seire 1. ja 4. klassi muukeelsete õpilaste seas nii üleminekukoolides kui ka eestikeelsetes õppeasutustes. Testimise eesmärk oli kaardistada, millistes valdkondades vajavad õpilased ja õpetajad täiendavat tuge.

Seire tulemusel omandab linn teadmise, kuidas suunata ülemineku toetusmeetmeid ja täiendavaid ressursse. Linna soov on pakkuda võimalikult palju ülemineku infot ka riigile, et Haridus- ja Teadusministeerium saaks planeerida paremini haridusasutuste ja omavalitsuste toetamist.

Tallinna humanitaargümnaasiumi direktor Annelii Juhkama hinnangul aitab tasemetööde tagasiside mõista, kuidas toetada nii õpetajaid kui ka õpilasi eestikeelsele õppele üleminekul. „Üleminek eestikeelsele õppele on suur muutus kogu kooliperele - nii õpetajatele kui ka kõige väiksematele õppijatele. Seire tagasiside on üks võimalus märgata edusamme ja ka neid kohti, kus igapäevane õppetöö vajab kohandamist. Just selline teadlikkus aitab meil kujundada keskkonda, kus iga laps saab end keeleliselt kindlalt tunda ja õpetaja saab keskenduda sisulisele tööle", ütles Juhkma.

Tallinna üleminekukoolides õpivad 1. ja 4. klasside õpilased eelmisest sügisest alates eestikeelsel õppekeelel. Seire metoodika on välja töötatud Tallinna Haridusameti eestvedamisel koostöös erinevate koolide õpetajatega. Senini on puudunud ühtsed tööriistad, millega ülemineku tulemuslikkust objektiivselt seirata. Testide analüüs võimaldab hinnata, millisele tasemele on lapsed jõudnud ja millised teemavaldkonnad vajavad edaspidi suuremat tähelepanu. Tallinn kavatseb jätkata seirega ka järgmisel õppeaastal, et saada selgem pilt õpilaste arengust. Lisaks 19 üleminekukoolile on testimisega otsustanud liituda ka 9 eesti õppekeelega kooli. Neis kasutatakse teste muu emakeelega, sealhulgas uussisserändajatest õpilaste edenemise analüüsimiseks.

Testimise üldistatud tulemused analüüsitakse Tallinna Haridusametis juuni keskpaigaks.



Eestikeelsele haridusele ülemineku juures on kõige olulisem teada, kuidas õpilastel ja õppeasutustel tegelikult läheb. Foto: Ellen Rudi, Tallinna Strateegiakeskus



SPORTLIKUD TEGEVUSED

Bachata

Tule ja võta suvi vastu kuumade Ladina-Ameerika rütmide saatel, sest Inglirannas on toimumas *bachata*-treeningud algajatele! Oodatud on kõik huvilised olenemata varasemast kogemusest. Tantse õpitakse soolona, nii et tule üksi või suurema seltskonnaga. Pane jalga mugavad jalanõud ja võta kaasa hea tuju! Treeninguid viivad läbi D7 tantsukooli treenerid.

***Bachata*-trennid toimuvad igal kolmapäeval kuni 27. augustini algusega 19.00**

Kepikõnd

Tule osale virgutaval kepikõnnil! Treening algab lühikese selgitava osaga kepikõnnitehnikast. Trenn viiakse läbi Kadrioru pargis. Kepikõnd on spetsiaalselt välja töötatud tänapäevast, valdavalt istuvat tööd tegeva inimese jaoks. Lisaks käimisel juba niigi töötavatele lihastele saavad lisakoormuse käte lihasgrupid, rinna-, õla- ja seljalihased.

Palume tulla trenni oma käimiskeppidega (kui sellist võimalust ei ole, saab need treenerilt, aga hulk on piiratud).

Treeninguid viib läbi Eesti Kepikõnni Liit.

Kepikõnni treeningud toimuvad neljapäeviti kuni 28. augustini algusega Russalka kuju juurest kl 19.00

Kettagolf

Tule *discgolfi*-trenni ja avasta spordiala, mis ühendab liikumise, looduse ja hea tuju!

Kettagolfi mängides:
- paraneb sinu kehaline aktiivsus;
- tugevdad õlavöötme lihaseid, käsi, randmeid ning eriti kõhulihaseid ja selga;
- kõnnid märkamatult kilomeetreid;
- arendad koordinatsiooni ja tasakaalu;
- leevendad stressi ja maandad pingeid.

Treeninguid annab Rasmus Metsamaa, kes on olnud Eesti meister aastal 2022 ja kes hetkel on aktiivne Team Latitude 64 Core Team mängija ja Eesti koondislane.

Pane tähele:
- Nädal enne sündmust avatakse registreerimine, jälgi juhiseid Kesklinna valitsuse Facebooki lehelt.
- Kui sul on olemas *discgolfi*-kettad, haara need kaasa, kui sul kettaid ei ole, siis muretsema ei pea, treener saab sind sel teemal aidata.

***Discolfi*-treeningud toimuvad esmaspäeviti 9. juunist kuni 14. juulini Coolbeti Järve Discgolfi pargis algusega kl 18.30**

Jooga

Tule ja vabasta oma keha pingetest, parenda oma vaimset ja füüsilist heaolu ning lõpeta soojad suveõhtud lõõgastava vabaõhujoogaga. Haara kaasa joogamatt, tekk või rätik.

Treeninguid annab Enely Jääger, kes on rahvusvaheliselt sertifitseeritud joogaõpetaja ja -terapeut ning joogaõpetajate ja joogaterapeutide koolitaja.

Vabaõhu joogatreeningud toimuvad igal teisipäeval 10. juunist kuni 26. augustini Hirvepargis algusega kl 19.00

Lastehommikud

Lapsi rõõmustavad värskes õhus lõbusate mängudega erinevad multikategelased. Lastehommikud toimuvad erinevates kesklinna parkides:
- 08. juuni - Vaikne park
- 22. juuni - Tornide Väljak
- 06. juuli - Politseiaed
- 20. juuli - Tuvi park
- 03. august - Kiikri tn 2a
- 17. august - Tiigiveski park
- 31. august - Falgi park

Lastehommikud toimuvad üle pühapäeva alates 8. juunist kuni 31. augustini algusega kl 12.00

Trennid on TASUTA!

NB! Kehva ilma korral trenni ei toimu.

Tegemist on avalike sündmustega, mida jäädvustatakse avalikustamise eesmärgil.

KONTSERDID

Kesklinna suvekontserdid - Curly Strings

Tule ja anna suvele imeline avapauk 19. juunil kell 18.00 Falgi pargis koos mõnusa muusika ja toreda seltskonnaga.

Esinevad:
- Briti suursaatkonna poolt teeb etteaste **Military Band**.
- Soojendab **TÜ orkester Popsid** - elurõõmus ja omanäoline kontsert- ja tantsuorkester, mis ühendab eri elualade inimesi muusika, seltsielu ja lavalise säraga ning on tuntud oma rahvusvaheliste kontsertreiside, mitmekesise koosseisu ja meeldejäävate etteastete poolest.
- Peaesineja on **Curly Strings** - Eesti üks armastatuim ja säravaim folkbänd koosseisus Eeva Talsi (viiul, laul), Taavet Niller (kontrabass, laul), Peeter Hirtentreu (kitarr, laul) ja Villu Talsi (mandoliin, laul).

Kesklinna suvekontserdid - Mari Jürjens

24. juulil kell 18.00 ootavad sind Vaikses pargis:
- Soojendusesinejatena astuvad üles andekad õdevenda **Merit ja Mürten Männiste**, kes tegelevad laulmise, näitlemise ja muusika õpetamisega. Nende hääled ja pillimäng viivad sind kaasa imelisse lugude maailma, mida sa pead kuulama!
- Peaesinejana astub lavale **Mari Jürjens**, keda on sel aastal pärjatud kahe imelise tiitliga "Aasta Naisartist" ja "Aasta Autorilaulualbum". Mari laulud on siirad ja puudutavad igaüht.

Muinastulede öö

Augustikuu viimasel laupäeval ehk 30. augustil kell 19.00 ootame sind Ingliranda.

Tule ja saa osa, sest soojendusesinejana astub lavale **Bombillaz**, kelle looming koosneb tükikesest *reggae*'st, bhangrast ja afropopist, millele omaltpoolt lisab värvi eestlaslikult põhjamaine ja seetõttu eriti tuline temperament. Ja peaesinejaks on üle kolmekümne aasta Eesti popi- ja rockipublikut hullutanud legendaarne ansambel **Terminaator**.

Kontserditele on sissepääs TASUTA!

Tegemist on avalike sündmustega, mida jäädvustatakse avalikustamise eesmärgil.

HUVIRETKED EAKATELE

Virumaa mõisad

Kesklinna eakad on oodatud 5. augustil tasuta bussiekskursioonile, mis viib avastama Lääne-Virumaal asuvaid Palmse ja Vihula mõisaid. Väljasõidule saab registreerida 1. juulist Kesklinna valitsuse üldtelefonil 645 7200 (vastab tööpäeviti kell 9–16). Kohtade varasemal täitumisel registreerimine suletakse. Väljasõidule on oodatud Kesklinna eakad, kelle rahvastikuregistrijärgne elukoht on Kesklinna linnaosa. Kaks 50-kohalist bussi Lääne-Virumaale ootavad registreerinud reisijaid 5. augustil kell 8.00 Vene kultuurikeskuse (Mere pst 5) ees, sõit algab kell 8.30 ja kestab umbes 1,5 tundi. Tagasi Tallinnasse saabutakse sama päeva õhtul kella 17.00 paiku.

Kilplaste teemapark Järvamaal

Teine selle suve bussiekskursioon toimub 19. augustil, mil sõidetakse Kilplaste teemaparki Järvamaal. Väljasõidule saab registreerida 15. juulist Kesklinna valitsuse üldtelefonil 645 7200 (vastab tööpäeviti kell 9–16). Kohtade varasemal täitumisel registreerimine suletakse. Väljasõidule on oodatud Kesklinna eakad, kelle elukoht on rahvastikuregistri järgi Kesklinna linnaosa. Kaks 50-kohalist bussi Järvamaale ootavad registreerinud reisijaid 19. augustil kell 10.00 Vene kultuurikeskuse (Mere pst 5) ees, sõit algab kell 10.30 ja kestab ligikaudu 1,5 tundi. Tagasi Tallinnasse saabutakse sama päeva õhtul kella 18.00 paiku.

Kesklinna valitsus katab ekskursiooniga seotud kulud, sh lõunasöögi.

Tegemist on avalike sündmustega, mida jäädvustatakse avalikustamise eesmärgil.

Laena spordivahendeid Tallinna Raamatukogudest tasuta!

Vabandusi diivanil mõnulemiseks leiab alati. Kuid Tallinna Raamatukogudega on sul neid raske leiutada, sest meil on olemas lai valik spordi- ja liikumisvahendeid.

Jaanipäevaks kroket või Mölkky? Olemas! Aktiivseks ajaviiteks kõndimiskepid või sulgpalli komplekt? Olemas! Meil on isegi vererõhuaparaat! Laenutamiseks piisab, kui oled Tallinna raamatukogu lugeja.

Tule ja vali endale sobiv varustus järgmistes raamatukogudes: Kalamaja, Kännukuke, Laagna, Nurmenuku, Nõmme, Paepealse, Pelguranna või Pirita.

Valiku aktiivseks ajaviiteks leiad veebilehelt: tallinna-raamatukogud.ee/kojulaenutus-2-2/spordivahendid/



Tasuta suvetreeningud noortele tulevad taas!

Tallinna kultuuri- ja spordiamet ning haridusamet korraldavad sel suvel taas tasuta välitreeningute sarja, mida juhendavad kogenud treenerid.

Treeningud on suunatud 7–26-aastastele noortele, pakkudes neile suvevaheajaks lõbusaid ja sportlikke ajaveetmise võimalusi ning innustades regulaarselt liikuma.

Treeningud toimuvad 16. juunist kuni 28. augustini.
Kesklinnas toimuvad suvel Snelli staadionil (Toompuiestee 24a):

- korvpallitreeningud teisipäeviti ja neljapäeviti kell 15.00–16.30;
- jalgpallitreeningud esmaspäeviti ja kolmapäeviti kell 14.00–15.30.

Treeninguid ei toimu riiklike pühade ajal ehk 23.-24. juunil ja 20. augustil.

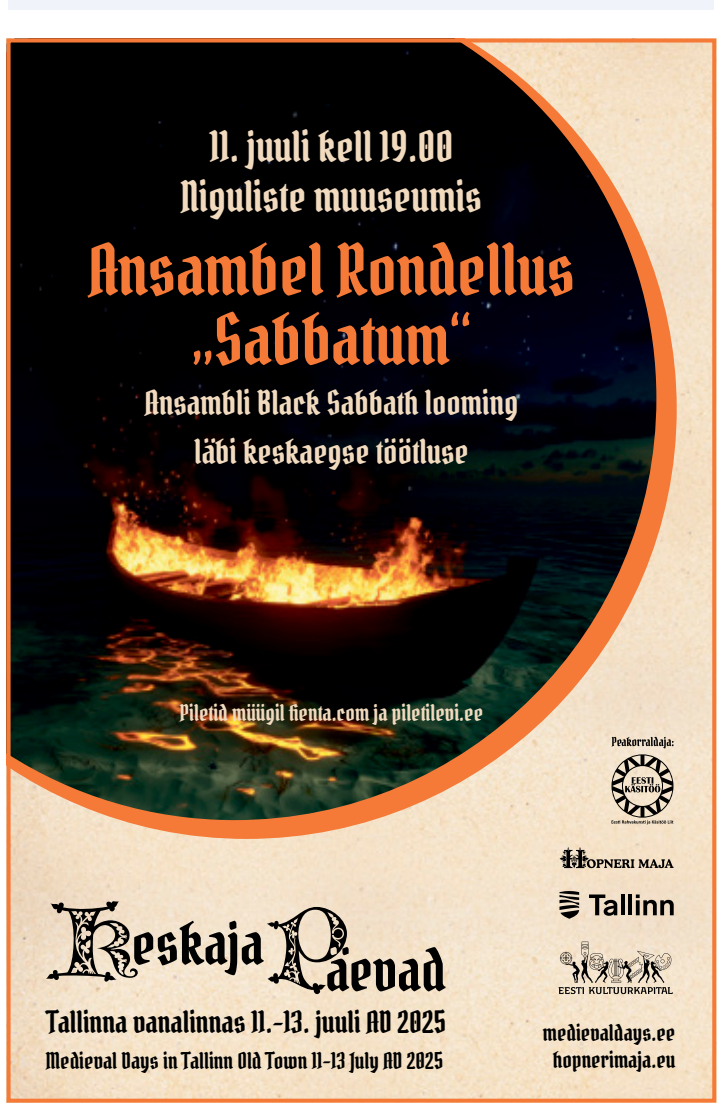

KULTUUR



Tallinn

Linn pakub huvi!

Leia põnevaid üritusi ja huvitegevusi Tallinnas.



VAATA UUT
HUVI.TALLINN.EE

Tallinna HUVI portaal sai uue ilme ja pakub paremaid võimalusi sündmuste avastamiseks

Tallinna linna sündmuste ja huvitegevuste veebileht **huvi.tallinn.ee** on läbinud uuenduskuuri ja muutunud kasutajasõbralikumaks.

Portaali peamised uuendused:

- Kaasaegne ja kasutajasõbralikum disain
- Visuaalne vaade sündmustest – iga üritus on esindatud plakati kujul
- Esile toodud neli olulisemat sündmust
- Uus automaatne sündmuste import laste ja noorte infokanalist (Tallinna veebileht Noorteinfo)
- Mugav filtreerimisvõimalus linnaosade, valdkondade ja hinnastuse (sh tasuta üritused) alusel

Huvi.tallinn.ee on loodud selleks, et Tallinna elanikud saaksid lihtsalt ja mugavalt leida võimalusi vaba aja sisukaks veetmiseks – olenemata east, huvialast või linnaosast. Portaalist leiab nii linna enda kui ka teiste korraldajate sündmusi: kontserdid, festivalid, sporditreeningud, huviringid, töötoad, laagrid, teatrietendused ja palju muud.

Uuenenud portaalis on lihtne sirvida ja huvipakkuvaid tegevusi leida, lisaks jõuavad sündmused sinna nüüd automaatselt ka sellistest platvormidest nagu Fienta, Piletilevi, Tallinna Noorteinfo ja Apollo Kino. See tähendab, et linlased näevad mugavalt ühest kohast neile sobivaid sündmusi.







TEATED



KESKLINNA SOTSIAALKESKUSE SUVEKUUDE INFO

T 17. juunil kell 15.00 kübara- ja kikipidu Poska tn 15 aias
Hooaja lõpetamine! Võtame suve vastu meeleolukalt tantsides ja lauldes. Esineb ansambel Robirohi. Pakume kerget kehakinnitust. Soovijatel palume registreerida keskuse infolauas või telefonil 646 6123.

TÄHELEPANU! 07.07 – 11.08 on keskus suvisel kollektiivpuhkusel
Toitlustamise viimane kuupäev enne puhkust on 3. juulil ja uuesti alustame toitlustamisega 13. augustil. Laste päevakeskus alustab oma tööd samuti 13. augustil.

Avatud **Siiri Ristikivi** maalide näitus-müük „Loodusest loodud".

- **Meditsiiniline nõustamine ja vererõhu mõõtmine** neljapäeviti kell 12.00–13.30.
- **Tasuta juriidiline nõustamine** (Kristel Tina). Vajalik eelnev registreerimine infolauas või telefonil 646 6123.
- **Tasuta psühholoogiline nõustamine** (Reet Poom). Vajalik eelnev registreerimine infolauas või telefonil 646 6123.
- **Lauluklubi Laulurõõm ühislaulmine** iga kuu esimesel ja kolmandal reedel kell 14.30.
- **Maniküür** (Merike Ivask) esmaspäeviti kell 10–14. Kohale tulemisel või eelregistreerimisel telefonil 508 3559.

Lisaks tegutsevad paljud ringid, kursused ja ansamblid.

Kesklinna sotsiaalkeskus
Avatud: E–R kell 9–17
Aadress: Liivalaia 32 (sissepääs maja sisehoovist)
Info: 646 6123
E-post: info@kesotskeskus.ee
Kodulehekülg: www.kesotskeskus.ee
Juuksur ja pediküür: 645 9029

PÄIKSELIST SUVE!



KODULINNA MAJA ANNAB TEADA

Juunikuised toimetamised Kodulinna majas on tavapäraselt tagasihoidlikud, sest eeldatavalt kipub pea igaüks esimesel võimalusel metsa või mere äärde.

Aga siiski – 21. juunil toimub meistrikodade päev ja siis jälle sügisel. Nunnatorni kaudu pääseb linnamüürile ja saab kolme torni külastada v.a teisipäeviti iga päev kell 11-18.

"Väärtuse" sarja tutvumiskäiguna on plaanis 1. juulil minna Paldiskisse – vanasse tuletorni, Amandus Adamsoni muuseumisse, endise allveelaevade õppekeskuse hoonetesse ja imetleda sealset imekaunist loodust. Teejuhiks on Peeter Pihlak.

Kodulinna liikumise juubeliaasta ettevõtmiste reas on ootel mitu külaskäiku. Sestap soovitame hoida sidet telefoni 644 9867 abil ja uurida, millal on minek Kiruvere muinaslaagrisse külla Toomas Mägile, millal Kolga kanti ja millal Andres Heinvere tegemistega tutvuma.

Kodulinna majas on võimalik vaadata kuni jaanipäevani Villem Raami 115. sünniaastapäeva puhul koostatud väljapanekut "Õpetaja". Kivisaali riputasid mitmed tublid naised üles kaltsuvaibad, mille nad maja telgedel ise kudusid. Mitmes ruumis saab vaadata mängumaade kavandeid ja makette, soovikohast raamatukogu ja tutvuda joonistamise kiirkursusel tehtud töödega. Kõik need toredad asjad tegid mitme kooli ja lasteaia lapsed 1. juunil toimunud ettevõtmise MINU LINN jaoks.

Suvel on omadus väga kiiresti otsa saada ja nii annamegi ühe teate juba ka sügise hakuks: "Helisev linnamüür XII" on tänavu 6. septembril.

Tiina Mägi

AMETLIKUD TEATED

Tallinna linnavolikogu 17. aprilli 2025 otsusega nr 31 kehtestatakse Kesklinna linnaosas asuva 0,98 ha suuruse maa-ala kohta koostatud Lennuki tänava, Liivalaia tänava, A. Lauteri tänava ja Maakri tänava vahelise kvartali detailplaneering (edaspidi detailplaneering), K-Projekt Aktsiaseltsi töö nr 06455.

Detailplaneering on koostatud eesmärgil:

1. liita Maakri tn 29 ja Lennuki tn 24 kinnistu ning osa Lennuki tn 26 kinnistust ja osa Liivalaia tn 41 kinnistust kuni 50% elamumaa ja vähemalt 50% ärimaa sihtotstarbega krundiks ning määrata ehitusõigus moodustatavale krundile ühe kuni 36 maapealse ja 4 maa-aluse korrusega eluruumidega ärihoone ehitamiseks;
2. muuta Lennuki tn 26, Liivalaia tn 39, Liivalaia tn 41 ja Liivalaia tn 43 kinnistute piire ja sihtotstarvet ning määrata kruntidel asuvate hoonete rekonstrueerimise või laiendamise ulatus ja tingimused;
3. määrata A. Lauteri tn 7 ühiskondlike ruumidega elamu ja A. Lauteri tn 7c ühiskondliku hoone laiendamise ulatus ja tingimused;
4. A. Lauteri tn 7b, A. Lauteri tn 7a ja A. Lauteri tn 7d kinnistute piire ei muudeta ja uusi hooneid kruntidele ei kavandata;
5. määrata kõigi planeeritud alal asuvate kruntide kasutamise tingimused.

Detailplaneeringuga saab tutvuda Tallinna planeeringute registris: https://tpr.tallinn.ee/DetailPlanning/Details/DP039200

Kesklinna valitsus teatab: Ahtri tn 8, Ahtri tn 10, Ahtri tn 12, Narva mnt 11a, Narva mnt 11b, Narva mnt 11c ja Narva mnt 11f kinnistute ja lähiala detailplaneeringu avalik arutelu Parda tn 9 kinnistu osas

Kesklinna valitsus viis läbi linnavalitsuse 30. septembri 2009 korraldusega nr 1601-k vastu võetud Ahtri tn 8, Ahtri tn 10, Ahtri tn 12, Narva mnt 11a, Narva mnt 11b, Narva mnt 11c ja Narva mnt 11f kinnistute ja lähiala detailplaneeringu avaliku väljapaneku Parda tn 9 (endine Ahtri tn 10) kinnistu osas 17.04.–02.05.2025.

Detailplaneeringu koostamise eesmärk on kehtestada detailplaneering Parda tn 9 kinnistu osas ning määrata ehitusõigus kuni 11-korruselise ärihoone ehitamiseks ja krundi kasutamise tingimused. Kehtestatava osa ala suurus on 0,22 ha. Parda tn 3, 5, 7, 9 ja Ahtri tn 8//12 kinnistutel paiknevad hooned on plaanis lammutada ning asemele on kavas rajada mitmefunktsiooniline ärikompleks, ühtse tervikuna, mis toimib sisuliselt ühe hoonena kehtestatud detailplaneeringus kavandatud hoonetega. Kesklinna valitsusele laekus kokku neli arvamust, kaks väljapaneku eel ja kaks väljapaneku ajal.
Avaliku väljapaneku tulemusi tutvustav **avalik arutelu viiakse läbi 12.06.2025** algusega kell 16.00 Kesklinna valitsuse saalis (Nunne tn 18). Samuti on arutelul võimalik osaleda veebiplatvormi MS Teams vahendusel: https://shorturl.at/zSOrm.

Kesklinna valitsus teatab: Tallinna peatänava rekonstrueerimise projekteerimistingimuste eelnõu avalik arutelu

Kesklinna valitsus viis läbi Tallinna peatänava rekonstrueerimise projekteerimistingimuste eelnõu avaliku väljapaneku 06.–19.05.2025. Projekteerimistingimuste alusel kavandatakse rekonstrueerida sõidutee, rajatakse eraldi jalgratta- ja kõnniteed ning haljastus, lahendatakse sajuvee ärajuhtimine ja tänavavalgustus, rekonstrueeritakse ja kaasajastatakse fooritaristu. Uute rajatiste täpne maht ja olemasolevate rajatiste ümberehitamise vajadus selgitatakse välja projekteerimise käigus. Kavandatav on kooskõlas kehtiva Tallinna üldplaneeringuga ning ka Tallinna arengustrateegiaga „Tallinn 2035", mille üks eesmärkidest on edendada säästlikku liikumist ning luua head kergliiklusühendused, suurendades seeläbi aktiivsete liikumisviiside osakaalu, soodustades tervislikke eluviise ning vähendades autoliikluse osakaalu kesklinnas.

Avaliku väljapaneku tulemusi tutvustav **avalik arutelu viiakse läbi 11.06.2025** algusega kell 17.30 Nordic Hotel Forumis (Viru väljak 3).

Olgu kauneid lilli täna täis su vaas, iga õie küljes väike õnneraas.

100
Salme Maslova
97
Meida Säär
96
Aino Põldmets
Maara Üksti
Valda Kruuse
95
Uno Saks
94
Valve Ratassepp
Ivar Altsep
Hilja Reila
Viiu Urb
Valentina Jaama
93
Ruth Karemäe
Irja Grabbi
92
Villem Kalling
Aivi Tammisaar
Heli-Maie Oja
Lilian Metsaorg
Meta Birkenfeldt

91
Valentina Minejeva
Elviina Sahk
Meida Teesaar
Ines-Astrid Palla
Ilma Adamson
Thea Puskar
Antonina Birjukova
Virve Kikerist
Ellen Pook
Olga Lenskaja
Olga Opekiševa
90
Ants Luukas
Helve Luukas
Eeva Kööp
Galina Loginova
Helve Ubala
85
Levtina Vagane
Jaan Orav
Jakov Bauman
Valve Mägi
Arvo Tarvis
Juri Marfin

Meeli Laufer
Leonard Naurits
Endla Niine
Margarita Švojeva
80
Tiia Meinvald
Ene Riips
Rostislav Gurjev
Ene Loide
Nina Lillenurm
Ann Linholm
Marje Hudoverdova
Aleksandr Pljuštšajev
Galina Gil
Viive Kassin
Helga Lepiksoo
Urve Aule
Anne Püüaru
Tamara Bizjajeva
Peeter Urbla
Riho Jaanhold
Anne Relve

Kui te ei soovi oma sünnipäeva avaldamist Kesklinna Sõnumites, siis palume sellest kirjalikult teatada aadressil Kesklinna Sõnumid, Nunne 18, Tallinn 15058 või e-kirjaga kesklinnasonumid@tallinnlv.ee.

AJAVIIDE JA REKLAAM

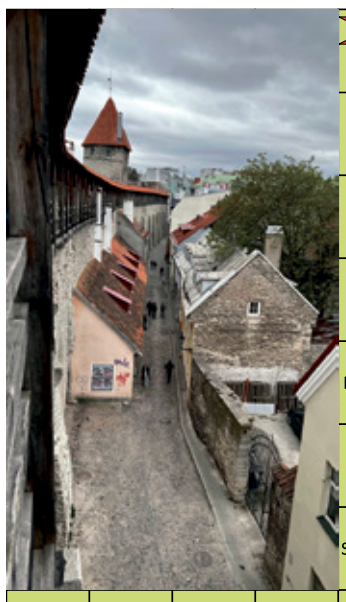

					Iriidium	Ranna-mõnude allikas	Mainekas inglise kolledž	Tänav Tallinna vanalinnas	Olümpia-võitja	Hapnik	Pallas Athena ema
				Sunnik							
				Punetav						Ehk / Inglise proua	
				Aasta	Kuningas (pr) / Kaelaehe				Mount / Ilus leedi		
				Majasilm				Piljardi-kepp / Millal			
				Maja-valitsus			Kogus / Teater Tallinnas				
				Suurvaim							Õlitaim
Vanalinna Saiakangi kunagine nimetus	Pindala tähis	Ooperi-soolod	Briti rokimees	Uraan / Naishääl	Kütkestav / Erker						
								Teiste abita / Piirits			
Kuurortlinn Musta mere ääres / Kanapojad						Värske / Milano vutiklubi				Energia / Türgi ohvitser	
Vene revo-lutsionäär							Päikesetõusu suunas / Golfi-terminid				
Puhang				Anglosaksi kuningriik / Uudiste-agentuur				Sidesõna / ...-le-mi			
Baarium			Transpordi-sõlm Tallinnas / Filmi-kompanii								
Hägune					Ei valda / Amper						
Raske vesinik		Aaside elupaik									

EESTI RAHVA RISTSÕNAD RISTIK

Maikuu lehe ristsõna õige vastus oli: **PILK PEALE HEITA**. *Õige vastuse saatnute seast pälvis auhinna* **Evi Summel**. *Palume järgmise nädala jooksul tulla auhinnale järele Kesklinna valitsusse (Nunne 18). Siinse ristsõna vastuseid ootame kuni 20. juunini samal aadressil või e-kirjaga kesklinnasonumid@tallinnlv.ee. Taas läheb loosi auhind.*

REAKUULUTUSED

Kuulutuste vastuvõtt e-posti teel kesklinnasonumid@tallinnlv.ee.

KINNISVARA

Hea korteriomanik! Soovin osta **korterit**. Võib olla remonti vajav. Helista: 5810 6909.

Ostan Kesklinna piirkonnas 2-,3- või 4-toalise remonti vajava **korteri**. Sobib nii paneel-, kivi- kui puumaja. Helistage või jagage minu kontakti. Telefon: 5349 1403. Lugupidamisega Mart.

SÕIDUKID

Ostame absoluutselt **igas seisus autosid**, kustutame ARK-ist litsentsi alusel. Tallinn ja lähiümbrus.
Telefon: 5823 8310.

TEENUSED

Aitan kokku panna, koostada ja esitada **aastaaruandeid**. Suhtluskeeled: EST, RU, ENG, FI. Telefon: 506 6005. Marta

Niidame soodsalt Teie kinnistu ja viime ära sügisesed puulehed. Kontakt 5536747 OÜ KALREM

Vilunud **siseviimistlusmeister** tuleb appi! Krohvin, pahteldan, maalerdan, tapetseerin, paigaldan parketti. Hinnas saame kaubale. Telefon: 5624 1861. Martin

ÜRITUSED

Suvelavastus 28/29 juulil, 2/3/6/7/8/10 augustil. Tallinnas Nõmmel. Hugo Raudsepa komöödia „Roosad prillid“. Soodsamad piletid mai lõpuni: 21/23/28 €.
Info: www.roosadprillid.ee.
Telefon: 505 3132.

VARIA

Ostan nostalgilisi nõusid, serviise, vaase, keraamikat, nahast karpe, seinapilte, kujusid, merevaigust ehteid, prosse, sõlgi. Retroesemete ja kolimisjääkide ost! Tulen kohale, raha kohe kätte! 5356 0761. Liina











SIIN VÕIB OLLA SINU REKLAAM!

kesklinnasonumid@tallinnlv.ee







In Tallinn, the flame will be welcomed by the dance troupe Sõleke, the band RÜÜT and the Tallinn Police Orchestra. Photos: RÜÜT – Sohvi Viik, Tallinn Police Orchestra Liis Reiman

The flame of the XXVIII Song and XXI Dance Festival arrives in Tallinn on 2 July!

The coming of the flame is a traditional procession, during which the bonfire is brought from the cradle of the first Song Festival in Tartu to the capital.

Historically, the bonfire was lit in Tartu on Narva Hill, but since 2014 it has been held in Raadi Manor Park of the Estonian National Museum together with Song and Dance festival participants. The flame has made its way across Estonia by horse, car and watercraft.

This year, the 17-day journey will end in Tallinn, when Harju County hands over the fire to the capital on 2 July. On the celebratory journey from the seaside to the city, the flame will move in time with events from Noblessner harbour to Kalma square, to Town Hall square and Tuvi park by evening. For the night, the fire stays in MUBA – the building where future festival organisers study.

Coming of the Flame Schedule in Tallinn on 2 July:

At 12, the fire arrives in Noblessner harbour on board the sailing ship Runbjarn. Estonia's largest community choir – the Kalamaja Mixed Choir with Ivo Linka – will welcome the fire. The choir's story started on Facebook when local singing enthusiasts decided to start singing together. Today the choir has over a hundred members, from diplomats and doctors to artists.

After the concert, the fire and its escort will move along Vana-Kalamaja street to Kalma square.

At 13:30 the fire will be welcomed on Kalma Square by the dance troup Sõleke's 3rd grade group and mixed groups. Ene Jakobson, the founder and artistic director of the dance group, has developed a strong dance education system. More than 200 people dance in Sõleke and many alumni have gone on to become professionals. In 2025, Sõleke will participate with seven groups, or a total of nearly 120 dancers. One of its artistic directors, Helena-Mariana Reimann, is the lead choreographer of this year's Dance Festival.

At 15:00, a concert will start in the summer park of Raekoja square, where the band RÜÜT will perform – a unique group whose music combines Estonian folklore and contemporary sounds. RÜÜT works on folk songs and old-time fiddle tunes, and also creates original compositions featuring colourful influences from the music of different nations. The members of the ensemble are Maarja Soomre, Maili Metssalu, Juhan Uppin and Jaan-Eerik Aardam.

At 19:00, the fire arrival concert-picnic will start in Tuvi Park, where the flame will be welcomed by the Tallinn Police Orchestra and choirs. The artistic director of the event is Siim Aimla. With traditions dating back to 1928, the orchestra has a varied repertoire and performances in Estonia and abroad. The location of the concert – Tuvi Park behind the National Library – has been chosen symbolically to celebrate the Year of the Estonian Book.

At each stop, people will also have the opportunity to take a piece of the flame with them by lighting a candle, torch or lamp they have brought with them.

The XXVIII Song and XXI Dance Festival "Iseoma" will take place on 3-6 July 2025 in Tallinn.

Long-awaited main street project gets go-ahead

The Tallinn main street project foresees the creation of a modern, people-friendly and green representative street on Narva and Pärnu maantee from the Jõe-Pronksi intersection to Freedom Square.

The main street project has a long history. The first architectural competition was held in 2016 and was won by the work "Spring in the City". The preliminary design was completed two years later, but the project was suspended, citing the need to complete priority projects first.

Last year, the project was re-initiated, and this summer the design specification procedure will be carried out, including a public consultation. On the basis of the design specifications, a detailed construction project will be prepared, specifying all technical and spatial solutions – roads, pavements, utilities, landscaping and street lighting. Construction is expected to start in 2028.

Aksel Johannes Part, Head of the Plans and Projects Unit of the Tallinn Urban Environment and Public Works Department, introduces the Main Street project as part of the Tallinn 2035 development strategy, whose key words are traffic safety, sustainable mobility, space in the city centre, greenery and a multitude of opportunities. "So that a diverse range of people, with the widest range of wishes, preferences and living plans could make the best possible use of the city space and that it might allow them to do more than they can today," explained Part.

The authors of the winning project "Spring in the City", created many years ago, are architects Toomas Paaver (Linnalahendused OÜ), Indrek Kustavus (Extech Design OÜ), Indrek Peil, Siiri Vallner, Kristel Niisuke, Valdis Linde and Riin-Kärt Ranne (Kavakava OÜ). The main street solution currently being planned generally follows the winning project and the 2018 design, but includes more greenery, cycling infrastructure based on a cycling-focused strategy, and puts more detailed focus into intersection solutions and the locations of public transport stops.

What are the bottlenecks on the current street?

Architect Ann Kristiin Entson of the Urban Planning Department highlights the bottlenecks in the current street space: "The street is currently designed primarily as a transit space, but our objective is to also create places to linger. It is an area of city-wide importance, with a great deal of movement – people pass through on their way to work, home or various institutions. There are important public transport stops. This means that the area must be more pleasant and convenient for people, to make sure it's not a place people want to escape from."



Winning project "Kevad linnas" authors are Toomas Paaver (Linnalahendused OÜ), Indrek Kustavus (Extech Design OÜ), Indrek Peil, Siiri Vallner, Kristel Niisuke, Valdis Linde, Riin-Kärt Ranne (Kavakava OÜ).

The Tallinn Main Street project aims to create a modern, people-centric and sustainable representative street that will support the development of the city by diversifying the living environment and modes of transport. The changes will create an environment that is safe and pleasant for pedestrians and cyclists to move around in, while taking into account the needs of public transport and businesses in the area. The project builds on the principles of people-oriented urban planning, providing solutions to reduce traffic noise, improve the living environment and make the urban space open and people-friendly.

The public consultation on the design specification procedure for the Main Street will take place on 11 June at 17:30 at the Nordic Hotel Forum.

More information on the project is available at https://www.tallinn.ee/et/peatanav.

BRIEFLY

Borrow sports equipment from Tallinn's libraries for free!

There's always an excuse to relax on the sofa. But thanks to Tallinn's libraries, you'll have a hard time coming up with any, because we have a large selection of sports and mobility equipment available.

Croquet or Mölkky for Midsummer? We have it! Walking sticks or a badminton set for staying active? We have that, too! We even have a blood pressure monitor! To borrow anything, you only need to be a registered reader of Tallinn Library.

Come and choose your preferred equipment at the following libraries: Kalamaja, Kännukuke, Laagna, Nurmenuku, Nõmme, Paepealse, Pelguranna or Pirita.

You can find a selection of active leisure activities at: https://keskraamatukogu.ee/en/kojulaenutus-2-2/borrow-sporting-equipment/



14 June marks 84 years since the June deportation

On 14 June 1941, the Soviet occupation authorities in Estonia carried out a mass deportation of more than 10,000 people. The aim of this brutal act of violence was to eradicate any resistance to the occupation regime.

Anyone who had distinguished themselves in the building of independent Estonia or refused to cooperate with the occupiers was considered an enemy. The deportations took place under the cover of night, when armed NKVD officers, who invaded people's residences, gave families only a few minutes to pack and then ordered them to leave their homes.

Adult men were separated from their families. Most of them died in prison camps. Women, children and the elderly who survived the gruelling train journey in closed animal wagons, with little water and food and non-existent sanitary conditions, found themselves far away in Siberia, where they fell victim to hunger, cold, hard forced labour and repression.

That June day shattered thousands of families and tore a deep wound in the history of the Estonian nation. The June deportation will remain in our collective memory as a gross violation of human rights and a stark reminder of the fragility of freedom.

Help create the City Centre calendar!



The City Centre Government launches a photo competition "My City Centre" for the creation of the district's 2026 calendar.

To take part in the photo competition, you must take a photo of something related to the City Centre district.

Photos must be horizontal. The minimum length of the shorter side of the photo file is 2500 pixels. The photo must be submitted in its original size in .jpg or .jpeg format. Image editing is allowed: colour, contrast and frame boundary adjustments using photo editing software. Collages and computer graphics are not allowed. The photo must not be signed, dated, copyrighted or framed.

When submitting a photo, please include the title of the work, the name of the author and a contact phone number. Each participant can submit up to three entries. The author of the photo gives his consent to the City Centre Government to use the photo in the calendar's design.

From all the eligible photos, a jury will select 14 of the most outstanding and appropriate photos to adorn the 2026 calendar of the City Centre district.

The calendars are intended as gifts and will be distributed free of charge at City Centre government events. In addition, the authors of the selected photos will also receive a calendar as a gift.

Photos or a link to uploaded photos should be sent by 1 November 2025 to kristina.alunurm@tallinnlv.ee.

NEWS

Tallinn to plant a tree for every child born in the city this year

This year, the City of Tallinn will plant 3,500 trees in parks, courtyards, and along streets–matching the number of new little Tallinn residents expected to be born in 2025. It marks the city's largest-ever tree-planting initiative, aimed at creating a healthier and greener urban environment.

"We're planting a record number of trees across the city this year to make Tallinn's public spaces more attractive. Trees enrich our living environment, and residents are increasingly calling for more greenery–not only in parks but also along streets and open lawns," said Mayor of Tallinn Jevgeni Ossinovski.

"Trees also help mitigate the effects of intensifying heatwaves by offering shade and reducing the urban heat island effect. When we plant trees, we're shaping the city for the next century. That's why we want to symbolically connect this initiative with the new generation of Tallinn residents being born this year," Ossinovski added. "Tree planting has long been part of how families mark meaningful life events. This year, the city will plant trees together with residents, building a lasting bond between the people of Tallinn and their city."

The tree planting will take place this spring and autumn across 193 designated locations throughout the city–including courtyards, green areas, and streetsides. This spring, the city will mostly plant flowering cherry trees (120), apple trees (89), crabapple trees (63), various rowan trees (65), and spruces (64), alongside other species such as pines, larches/firs, hawthorns, birches, lindens (38), oaks, maples, and bird cherries. The planting sites were selected in collaboration with local district governments based on local needs. The full map of planting locations is available on the project's website: https://www.tallinn.ee/et/puud/kuhu-puid-istutame.

For the next two years (2026–2027), the newly planted trees will be maintained by a contractor selected through public procurement, with oversight from the Tallinn Urban Environment and Public Works Department.

"Nature is, of course, breathtakingly beautiful–but green urban space is no longer just about aesthetics. There's a vast body of research showing that greenery significantly supports our well-being, learning, and health," said education and environmental psychologist Grete Arro. "For example, green environments improve self-regulation, focus, working memory, and the effort needed for learning. We can't assume everyone has access to forests every day–so cities must bring nature to people's doorsteps. There needs to be more lush greenery not only in parks but also along streets, in courtyards, playgrounds, and even parking lots. Access to nature is a human right," Arro emphasized.



Community planting days are a great chance to learn and get your hands dirty. Photo: Aleksandr Gužov, Tallinn Strategic Management Office Centre.

Tallinn organized community planting events in every city district. Everyone who values strong community ties and green public spaces were welcome to join. "Community planting days are a great chance to learn and get your hands dirty–we'll share practical knowledge on how to plant and care for trees to help them grow long and healthy lives. There will also be discussions on the importance of greenery, and after the planting work, participants can enjoy some well-earned refreshments," said Kristiina Kupper, project manager at the Tallinn Strategic Management Office Centre.

City of Tallinn supports the development of the Jewish School under a new agreement

The City of Tallinn, the Estonian Jewish Congregation, and the NGO Estonian Jewish Community (MTÜ Eesti Juudi Kogukond) signed a tripartite memorandum of understanding today to ensure the sustainable development of the Tallinn Jewish School and the creation of a modern learning environment at the historic Karu Street building.

The agreement affirms the parties' shared commitment to strengthening the school's role as a bearer of Jewish culture and language in Tallinn's educational landscape.

The historic building of the Tallinn Jewish School on Karu Street celebrated its 100th anniversary last year. Designed by architect Erich Jacoby, the building opened on 2 February 1924 and met the highest educational standards of its time. Even then, the school provided high-quality education and played an important role in the cultural and educational life of the Jewish community.

"The future begins with this signature–a signature rooted in three thousand years of history. This is not just ink on paper, but a shared belief that education is a sacred heritage, passed down from generation to generation as part of our identity. The strength of the Jewish people has always been based on the preservation of knowledge, self-awareness, and respect between generations. The Tallinn Jewish School is not just a school–it is a bridge between past and future, a place where values take root and the spirit can grow. Today, we are not merely looking toward the future with hope–we are building it, together and with responsibility," said Efraim Shmuel Kot, Board Member of the Estonian Jewish Congregation and Chief Rabbi of Estonia.





The city government's goal is to provide the school with long-term security and offer students a modern learning environment. Photos: Ellen Rudi, Tallinn Strategic Management Office Centre.

According to Alla Jakobson, representative of the Estonian Jewish Community, the signed agreement reflects a shared will to preserve and develop the legacy of the Jewish school. "To us, this memorandum of understanding carries deep symbolic and practical meaning. It represents a joint commitment to safeguard and strengthen the unique Jewish school that has, for decades, been a part of Estonia's cultural and educational landscape. We see the upcoming renovation as a chance to give the school new life–to create a modern, warm, and safe environment where children not only gain knowledge but also shape their identity, drawing from values that have guided earlier generations. We are sincerely grateful to all who believe in this path and are ready to walk it with us," said Jakobson.

The Tallinn Jewish School operates in the building at 16 Karu Street, which the city currently leases until 31 August 2027. The parties have agreed that as of 1 September 2027, the Estonian Jewish Congregation will transfer the use of the property–including the existing building, the planned extension, and surrounding grounds–to the city for a period of 30 years to ensure the continuation of the school's operations.

The city undertakes to fully renovate the building within five years, construct the planned extension, and transform the entire school complex into a modern learning environment that is safe, inspiring, and supportive of student development.

Starting from 2027, the city plans to establish an additional teaching position at the school to support the teaching of Jewish language and culture, recognising the cultural contribution of minority communities to Tallinn's education system.

The Tallinn Jewish School provides quality education for students in grades 1 through 12. The school has a distinct cultural identity centered on preserving Jewish values and traditions. Its planned maximum capacity is 324 students: up to 24 students per class in the basic school level and up to 36 students per class in the upper secondary level.